

Relatório da Gestão Administrativa

2016 - 2019



Índice

A AFUSC	04
Modernização dos Processos de Gestão da Associação	07
Ações e eventos	25
Resultados	49

Conselho

No seu 4º mandato, a Associação é conduzida por um Conselho formado pelos seguintes conselheiros:

Vera Maria Pescador: Advogada – Presidente

Jurema Nascimento Xavier: Contadora – Vice-Presidente

Liana Silva Klagenberg: Nutricionista – 1ª Secretária

Roselie Corcini: Enfermeira – 2ª Secretária

Fábio Luis Da Motta: Contador – Tesoureiro



Relatório da Gestão Administrativa

2016 - 2019



A AFUSC

A AFUSC é uma entidade sem fins lucrativos, de caráter associativo, cultural e recreativo. Fundada em 15 de julho de 1968 por um grupo de 164 funcionários da Santa Casa.

Ao longo de seus 51 anos de existência, vem mantendo firme seu propósito de contribuir para a qualidade de vida de seus associados, bem como estimular e fortalecer as relações sociais através do apoio a atividades culturais, sociais, intelectuais, desportivas e beneficentes.

Disponibiliza aos associados e seus dependentes, programas de benefícios, vantagens ou descontos nas áreas médica, odontológica, lazer, comércio e serviços.

Missão:

Desenvolver o bem estar do associado, proporcionando acesso a atividades sociais, culturais, de esporte e lazer.

Princípios:

- Equidade no tratamento dos associados;
- humanismo;
- qualidade no atendimento;
- respeito;
- credibilidade

Sede:

Para apoiar os associados a AFUSC dispõe de uma secretaria administrativa, localizada nas dependências da Santa Casa, junto ao subsolo do Hospital da Criança Santo Antônio.

Contatos:

Fones: (51) 3214-8494 / 3214-8535

Ramais internos: 8494 / 8535

E-mail: afusc.rs@gmail.com



PERFIL DO ASSOCIADO

2481 Associados ativos

337 Associados afastados

2818 Total de associados



Modernização dos Processos de Gestão da Associação

Nestes 4 (quatro) anos de gestão da AFUSC, o foco do Conselho foi a modernização dos processos administrativos e financeiros, definidos a seguir:

Ação	Período
Atualização do cadastro dos convênios existentes	Julho/2016
Atualização dos atos de nomeação do Conselho perante o 1º Registro de Títulos e Documentos - Pessoas Jurídicas de Porto Alegre	Setembro/2016
Revitalização da área do sítio da branquinha	Início: Janeiro /2017
Revitalização da imagem - Criação de nova identidade visual	Outubro/2017
Substituição do escritório de contabilidade com experiência em entidades do 3º Setor	Março/2018
Regularização de pendências perante à Caixa Econômica Federal (FGTS) e Receita Federal (atividades acessórias) para obtenção de CNDs	Maio/2018
Customização do Sistema TecBiz para obtenção de dados gerenciais e conciliações	Maio/2018
Mudança no sistema de pagamento das faturas mensais para os convênios com crédito diretamente em conta bancária do conveniado	Junho/2018
Criação do site e selo do cinquentenário	Junho/2018
Reativação da conta do Banco Itaú para operacionalizar a cobrança por boleto bancário do Convênio Saúde – Centro Clínico Gaúcho	Agosto/2018
Recuperação da documentação contábil e funcional da AFUSC	Outubro/2018
Adequação do quadro funcional com extinção de 2 vagas de trabalho, uma na área administrativa e outra no sítio, permanecendo com 3 empregados ativos.	Abril/2019 Setembro/2019
Registro do primeiro livro diário em 51 anos de existência da AFUSC	Maio/2019
Implantação do controle de ponto eletrônico para os empregados	Agosto/2019
Inventário patrimonial dos bens móveis duráveis	Dezembro/2019
Atualização e registro do novo estatuto social	Abril/2020

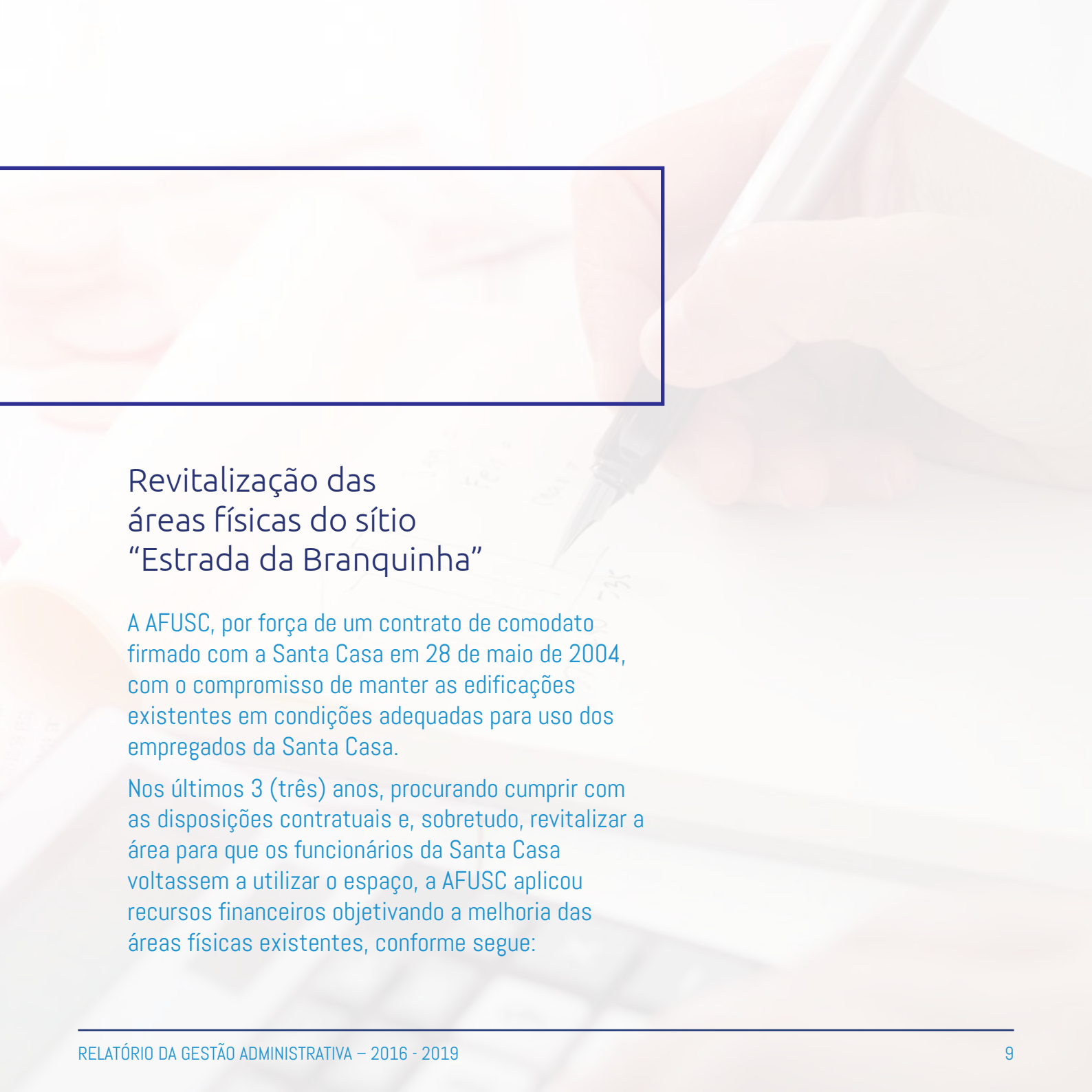

Revitalização das áreas físicas do sítio “Estrada da Branquinha”

A AFUSC, por força de um contrato de comodato firmado com a Santa Casa em 28 de maio de 2004, com o compromisso de manter as edificações existentes em condições adequadas para uso dos empregados da Santa Casa.

Nos últimos 3 (três) anos, procurando cumprir com as disposições contratuais e, sobretudo, revitalizar a área para que os funcionários da Santa Casa voltassem a utilizar o espaço, a AFUSC aplicou recursos financeiros objetivando a melhoria das áreas físicas existentes, conforme segue:

Recuperação da casa grande e garagem

- ✓ Trabalho de limpeza, incluindo o telhado;
- ✓ Recuperação do assoalho existente;
- ✓ Pintura externa e interna;
- ✓ Substituição de amadeiramento do telhado da cozinha e tratamento para cupim;
- ✓ Recuperação das calçadas;
- ✓ Melhoria na acessibilidade (reforma das escadas, rampas e instalação de corrimão);
- ✓ Substituição de móveis existentes para guarda de materiais em geral e utensílios;
- ✓ Recuperação de depósito, com construção de área de lavanderia e armazenamento de material de limpeza;
- ✓ Troca de vidros danificados;
- ✓ Substituição das calhas;
- ✓ Aquisição de novos utensílios para uso nas festas e eventos.



Antes



Depois



Antes

Depois





Recuperação do galpão da “bocha” e churrasqueira

- ✓ Finalização da reforma do telhado;
- ✓ Recuperação da churrasqueira e fogão campeiro;
- ✓ Pintura externa e interna;
- ✓ Troca de revestimento de paredes e pisos;
- ✓ Substituição de janelas;
- ✓ Aplicação de resina nas paredes de tijolo aparente e Osmocolor no amadeiramento;
- ✓ Ampliação da área de uso comum com a diminuição de uma cancha de bocha;
- ✓ Restauração da cancha de bocha existente.

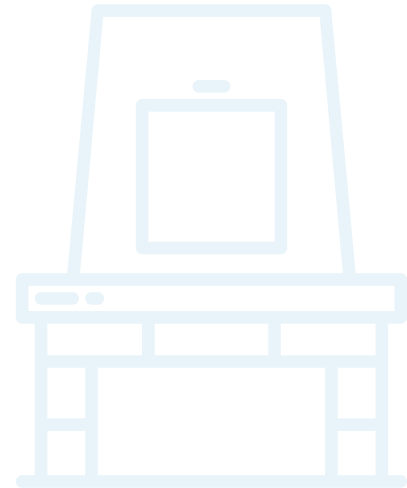

Antes



Depois





Construção de nova churrasqueira externa e melhoria

- ✓ Reposicionamento e edificação de nova churrasqueira;
- ✓ Revestimento de mesas e bancos com cerâmica.

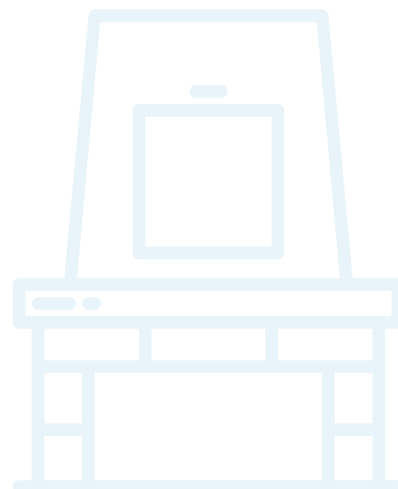

Antes



Depois



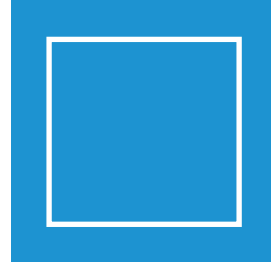

Melhorias no playground e jardinagem

- ✓ Recuperação dos brinquedos existente (gangorras, balanços, etc.);
- ✓ Instalação de casa de boneca com área externa contígua para recreação.
- ✓ Recuperação das floreiras existentes, plantio de árvores frutíferas, nativas, flores e folhagens;
- ✓ Limpeza e remoção de entulhos do terreno.









Custos despendidos (R\$)

	2017	2018	2019
Custos despendidos (R\$)	12.671,47	108.423,62	52.276,25
Total (R\$)			173.371,34*
Mão de obra			R\$ 61.700,00*

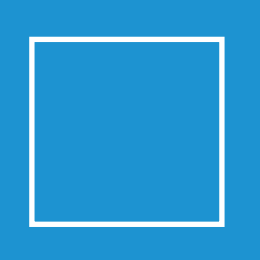

Revitalização das áreas físicas das salas da administração e da feira localizadas no quarteirão da Santa Casa



Em 2019 foram realizadas adequações e melhorias nas áreas físicas da sala administrativa e na sala de convênios/feira interna.

A iniciativa teve como objetivo elevar o grau de satisfação dos associados com ambientes bonitos e adequados para sua recepção e melhor atendimento. Dentre as melhorias realizadas podemos destacar a substituição de móveis existentes, aquisição de novos computadores e cadeiras, pinturas de paredes, dentre outros.

O objetivo foi atingido satisfatoriamente, pois com frequência são recebidas manifestações por parte dos associados sobre a ambiência dos dois locais, no entanto, ainda aguardamos a cessão de área por parte da Santa Casa para que as duas áreas possam funcionar em espaço único e de melhor acessibilidade do quadro associativo.

Antes



Depois



Antes

Depois

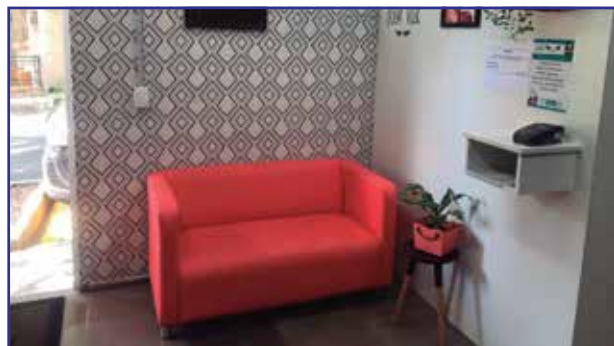



Custos despendidos
(R\$)

Custo total com os empreendimentos (R\$)

34.395,00



Ações e eventos



Esportes

A AFUSC apoia a prática de esportes aos associados patrocinando a locação de quadras, pagamento de treinador e participação em eventos esportivos internos e externos.

Ao longo da atual gestão foram aplicados:

	2016	2017	2018	2019
Locação de quadras, custo com treinador e ressarcimento de despesas	–	16.960,00	16.820,00	16.600,00
Total (R\$)				50.380,00

Eventos esportivos (R\$)

	2016	2017	2018	2019
Interno	2.890,00	3.450,00	3.579,00 3.869,00	3.940,00 (maio/2019) 4.000,00 (nov/2019)
Externos (Fehosul)	–	–	1.364,40	1.218,00
Total (R\$)				24.310,40



Campanha do Agasalho



Resultado da campanha:

2.527

Total de peças arrecadadas
(roupas, sapatos, acessórios, travesseiros, cobertores, edredons)

770

Total de vale agasalho
distribuído

411

Total de pessoas
beneficiadas

1.644

Total de peças distribuídas
aos empregados da Santa Casa

883

Total de peças
doadas a outras entidades

Demais entidades beneficiadas com as doações

- 1) Hospital da Criança Santo Antônio – Doadas roupas infantis para os pacientes;
- 2) Asilo Padre Cacique
- 3) Spaan – Sociedade Portoalegrense de Auxílio aos Necessitados
- 4) Casa Menino Jesus de Praga
- 5) Abrigo na Lomba do Pinheiro – Zambiasi

Festa de final de ano da Santa Casa

A AFUSC participou da festa dos funcionários da Santa Casa no final do ano de 2016, promovido no estacionamento da Instituição, patrocinando integralmente a distribuição de bebidas aos participantes.



<hr/>	
Evento dia 10/12/2016 (Santa Casa) Bebidas (R\$)	6.627,28
Total (R\$)	6.627,28
<hr/>	

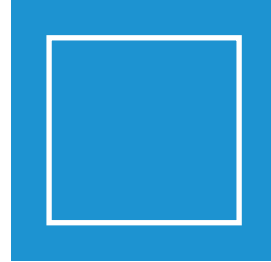

Escolha da Rainha do Cinquentenário

Em 19 de setembro de 2018, a AFUSC promoveu a escolha da “Nossa Rainha” em comemoração ao seu cinquentenário.

O evento foi realizado no Teatro do Centro Histórico-Cultural da Santa Casa, quando 12 funcionárias representando inúmeros setores da Instituição participaram da escolha da Rainha, Princesa e Miss Simpatia.



Custo com Evento: R\$ 23.359,75

Foram eleitas:

Rielle Dutra Barreto – Rainha

Shaula Helena Fraga Fittel – Princesa

Domenica Izaura Santos Gonçalves – Miss Simpatia





Semana Farroupilha

	2016	2017	2018	2019
Patrocínio AFUSC	11.483,20	11.473,36	13.730,16	18.526,77
Sub Total (R\$)				55.213,49
Apoio financeiro extraordinário consolidado no período				13.800,00



Natal do Sítio

	2016	2017	2018	2019
Despesas com recreação, música, alimentação, transporte e brindes distribuídos nos eventos	8.579,65	12.905,60	14.532,29	–
Total (R\$)				36.017,54





Natal no pátio bicentenário – entrega de presentes aos filhos dos funcionários

Nas reminiscências do expediente Santa Casa de Porto Alegre podemos encontrar muitas tradições, dentre elas a entrega de presentes de Natal à crianças. Esse belo gesto, uma iniciativa do Dr. Mário Totta e com o apoio da sociedade portoalegrense, começa na década de 1920 e visava acalentar os corações dos pequeninos hospitalizados. Anos mais tarde, em 1943, o então provedor, Archymedes Fortini, com o amparo do Sistema Social do Comércio, promove a festividade de entrega de presentes a filhos de colaboradores.

Ao longo dos anos, a Associação Assistencial dos Funcionários da Santa Casa foi assumindo a administração dessa significativa festividade e, com a parceria das empresas a ela conveniadas, distribui presentes aos filhos dos colaboradores.

A festividade acontece sempre no mês de dezembro no pátio interno da Santa Casa com a presença do Papai Noel.

Também são entregues presentes nas suas filiais – Hospital de Santo Antônio da Patrulha e Hospital Dom João Becker.

Nos últimos 4 (quatro) anos foram despendidos:

	2016	2017	2018	2019
Brinquedos	14.930,20	12.979,80	19.075,59	15.575,61
Sub Total (R\$)				62.561,20*
Despesas acessórias	598,00	4.638,00	19.762,73	31.896,81
Sub Total (R\$)				56.895,54
Total (R\$)				119.456,74

*R\$ 57.881,36 (apoio financeiro dos convênios no período)





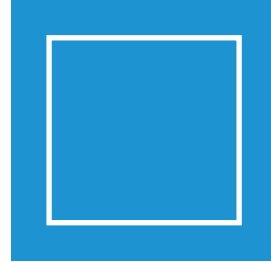

Ornamentação da praça para o Natal de 2019

No ano de 2019 ainda, com o objetivo de despertar o espírito de Natal, a harmonia e integração do quadro funcional, a AFUSC patrocinou a ornamentação do pátio bicentenário. A repercussão foi positiva não somente entre os empregados, mas também trouxe alegria também aos pacientes e seus familiares.



Evento de Natal para os funcionários - 2019

Em dezembro de 2019 a AFUSC inovou, trazendo de presente aos funcionários sócios e não sócios da Santa Casa, a apresentação do Guri de Uruguaiana no teatro do CHC.

O evento foi um sucesso, com a presença de mais de uma centena de pessoas.

Custo com Evento: R\$ 17.922,00.







Parceria com a área de nutrição

Em julho de 2018, a AFUSC, com a parceria do Serviço de Nutrição Produção, comemorou junto aos funcionários da Santa Casa o seu cinquentenário, ofertando uma sobremesa especial na refeição dos colaboradores. Para esse evento a AFUSC disponibilizou R\$ 2.988,31.

O sucesso desse evento desencadeou novas ações em 2019, onde foram disponibilizadas aos funcionários refeições temáticas comemorativas ao longo do ano em curso.

As ações abrangeram os funcionários da matriz - Santa Casa e das filiais, Hospital de Santo Antônio da Patrulha (HSAP) e Hospital Dom João Becker (HDJB).

2019

Evento	Nº de Beneficiados	Apoio Financeiro (R\$)
Aniversário da AFUSC	–	5.258,88
Semana Farroupilha	4249	10.320,55
Dia da Criança	4500	8.561,84
Aniversário da Santa Casa	3560	3.488,80
Natal e Ano Novo	2359	4.128,25
Total	14.668	31.758,32



Parceria com o GNC Cinemas

Fiel a sua missão e princípios, buscando cada vez mais a inclusão de seus associados e demais funcionários da Santa Casa, a AFUSC firmou parceria, em fevereiro de 2019, com o GNC Cinemas, possibilitando a aquisição de ingressos para qualquer sala, dia e horário, com valores diferenciados.

Assim, de fevereiro a dezembro 2019, foram adquiridos através da AFUSC, 410 ingressos, ou seja, uma média de 41 ingressos/mês.

Importante registrar que essa ação vem permitindo o acesso de muitas crianças que nunca tinham ido ao cinema, pois a aquisição pode ser realizada através do cartão TecBiz, possibilitando, inclusive, o parcelamento dos valores.



Total de despesas consolidadas	Valor R\$
Revitalização do sítio	173.371,34
Festa de Natal – entrega de brinquedos	119.456,74
Incentivo aos Esportes	74.690,40
Acampamento Farroupilha	55.213,49
Natal no sítio	36.017,54
Revitalização das áreas administrativas da AFUSC: sala administrativa e feira	34.395,00
Parceria com o Serviço de Nutrição Santa Casa: Almoço comemorativo para funcionários	34.746,63
Escolha da Rainha da AFUSC	23.359,75
Evento – Guri de Uruguaiana	17.922,00
Festa de Natal da Santa Casa	6.627,28
TOTAL	575.800,17



Convênios – lojas parceiras

A AFUSC possui parceria com 74 lojas dos mais diversos segmentos: farmácia, eletroeletrônicos, joalheria e óticas, calçados, vestuários, móveis, perfumarias, turismo, etc., onde os associados, com o auxílio de cartão, podem realizar compras com desconto em folha de pagamento.

Desempenho de 2019 em R\$ x %

Segmento	Transações	%	Movimentações (R\$)	%	Tx. adm. (R\$)	%	% Média
Calçados/artigos de couro	19920	18.96	794.686,26	15.84	79468,64	16.29	10.00
Vestuário/acessórios/confeções	16991	16.17	891.882,41	17.77	100.501,09	20.60	11.27
Perfumaria/cosméticos	14582	13.88	539.367,59	10.75	50401,47	10.33	9.34
Farmácias/manipulação	13863	13.20	418.063,75	8.33	41.806,38	8.57	10.00
Calçados/artigos esportivos	7032	6.69	355.215,30	7.08	35.521,53	7.28	10.00
Celular/telefonía/acessórios	5773	5.49	697402,66	13.90	63.944,40	13.10	9.17
Bazar	4509	4.29	90.140,08	1.80	9.977,33	2.04	11.07
Padarias/confeitarias	4129	3.93	65.383,28	1.30	6.538,33	1.34	10.00
Joalherias/ópticas/relojoaria	2007	1.91	189.868,32	3.78	18.266,61	3.74	9.62
Chocolates/doces e semelhantes	1802	1.72	39.226,52	0.78	5.883,97	1.21	15.00
Semijoias/bijuterias/acessórios	1738	1.65	44.081,10	0.88	4408,14	0.90	10.00
Estética/inst. Beleza	1602	1.52	94.263,15	1.88	9426,32	1.93	10.00
Cabelereiros/estéticas	1534	1.46	98.959,61	1.97	7.046,09	1.44	7.12
Equipamentos eletroeletrônicos	1090	1.04	78.940,98	1.57	4.736,46	0.97	6.00
Ópticas	1045	0.99	93.222,57	1.86	8.318,63	1.70	8.92
Supermercados/mercado/minimercado	857	0.82	32.822,69	0.65	2.625,81	0.54	8.00
Bolsas/malas/acessórios	714	0.68	19.671,77	0.39	1.967,18	0.40	10.00
Lingerie/semijoias	692	0.66	21.503,15	0.43	2.150,33	0.44	10.00
Moda bebê/inf. Juvenil	677	0.64	30.925,73	0.62	1.855,55	0.38	6.00
Móveis	623	0.59	110.051,10	2.19	10.703,81	2.19	9.73
Livraria/papelarias	599	0.57	28.975,87	0.58	1.738,54	0.36	6.00
Informática - produtos	563	0.54	37.294,17	0.74	3.729,44	0.76	10.00
Cama/ mesa/banho	424	0.40	19.324,45	0.39	1.932,45	0.40	10.00
Artesanato	402	0.38	11.864,49	0.24	1.186,46	0.24	10.00
Mat. Construção/ferragens/madeiras	397	0.38	54.885,97	1.09	2.744,30	0.56	5.00
Autoescola	365	0.35	59.895,31	1.19	3.552,91	0.73	5.93
Odontologia/dentistas	332	0.32	24.382,10	0.49	2.438,21	0.50	10.00
Segmento interno	284	0.27	19.037,00	0.38	0,00	0.00	0.00
Vest./acess. Tradicionais (gaúcho)	212	0.20	11.882,55	0.24	594,13	0.12	5.00
Colchões/tapetes/cortinas/persianas	118	0.11	19.682,19	0.39	1.968,24	0.40	10.00
Automóveis (oficina em geral)	71	0.07	9.194,01	0.18	919,40	0.19	10.00
Oficina mecânica	65	0.06	12.480,13	0.25	1.248,03	0.26	10.00
Aluguel de roupas	27	0.03	1.910,00	0.04	191,01	0.04	10.00
Modeladores/acessórios (ginástica)	19	0.02	1.463,66	0.03	146,38	0.03	10.00
Agência de viagens/turismo	4	0.00	351,00	0.01	35,12	0.01	10.01
Totais	105062	100%	5.018.300,92	100%	487.972,69	100%	9.72

Gráfico por quantidade de transações

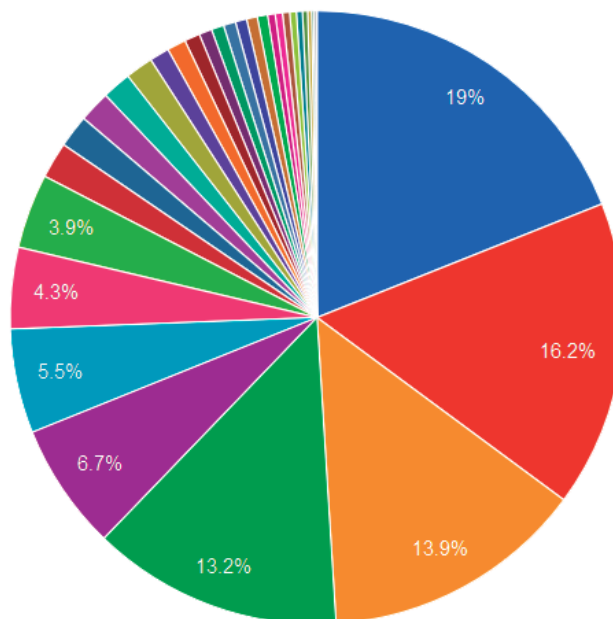

- Calçados/artigos de couro
- Vestuário/acessórios/confecções
- Perfumaria/cosméticos
- Farmácias/manipulação
- Calçados/artigos esportivos
- Celular/telefonía/acessórios
- Bazar
- Padarias/confeitarias
- Joalherias/ópticas/relojoaria
- Chocolates/doces e semelhantes
- Semijoias/bijuterias/acessórios
- Estética/inst. beleza
- Cabelereiros/estéticas
- Equipamentos eletroeletrônicos
- Óticas
- Supermercados/mercado/mini
- Bolsas/malas/acessórios
- Lingerie/semijoias
- Moda bebê/inf. juvenil
- Móveis
- Livraria/papelarias
- Informática - produtos
- Cama/ Mesa/banho
- Artesanato
- Mat. construção/ferragens/madeiras
- Autoescola
- Odontologia/dentistas
- Segmento interno
- Vest./acess. tradicionais (gaúcho)
- Colchões/tapetes/cortinas/persianas
- Other



Resultados

Balço patrimonial
dos períofo findos
em 31 de dezembro de 2019
(em reis)

Feb Mar Abr May Jun Jul Ago Set Oct Nov Dic

Balanços patrimoniais dos períodos findos em 31 de dezembro (em reais)

ATIVO	2019	2018
CIRCULANTE	1.054.076,20	332.506,31
Caixa e Equivalentes de Caixa	499.909,18	332.506,31
Créditos de Associados	553.364,12	-
Adiantamento a Fornecedores	802,90	
NÃO CIRCULANTE	48.591,73	23.297,11
Imobilizado	48.591,73	23.297,11
Custo Corrigido	53.728,50	24.225,04
(-) Depreciações Acumuladas	(5.136,77)	(927,93)
TOTAL DO ATIVO	1.102.667,93	355.803,42

As notas explicativas são parte integrante das Demonstrações Contábeis.

Balanços patrimoniais dos períodos findos em 31 de dezembro (em reais)

PASSIVO	Nota explicativa	2019	2018
CIRCULANTE		505.164,10	36.060,15
Fornecedores		21.425,97	18.987,85
Provisões Trabalhistas e Sociais		12.535,83	16.400,09
Impostos a Recolher		559,52	672,21
Convênios		470.642,78	-
PATRIMÔNIO LÍQUIDO		597.503,83	319.743,27
Patrimônio Social		319.743,27	145.330,08
Superavit do Período		277.760,56	174.413,19
TOTAL DO PASSIVO E PATRIMÔNIO LÍQUIDO		1.102.667,93	355.803,42

As notas explicativas são parte integrante das Demonstrações Contábeis.

Vera Maria Pescador
Presidente
CPF 411.356.870/72

Fábio Luis da Motta
Tesoureiro
CPF 4431.299.510-91

Genir Antonio Titton
Contador CRC/RS 37.470
CPF 225.166.700-87

Demonstração de superavit dos períodos findos em 31 de dezembro (em reais)

	2019	2018
RECEITA OPERACIONAL BRUTA	825.580,09	761.011,33
Receita de Mensalidades e Anuidades	319.309,97	304.548,60
Receita com Promoções/Eventos	27.326,78	7.733,00
Receita com Convênio Médico	108.522,86	31.567,60
Receita com Convênio Lojista	370.420,48	417.162,13
(=) RESULTADO BRUTO	825.580,09	761.011,33
(Despesas)/Receitas Operacionais	(558.982,12)	(575.470,92)
Pessoal e Encargos	(221.355,02)	(247.400,74)
Administrativas	(125.560,64)	(141.528,81)
Impostos e Taxas	(184,70)	(285,03)
Convênios	(70.729,00)	(65.950,55)
Eventos	(141.152,76)	(120.305,79)
(=) RESULTADO ANTES DA RECEITA/ (DESPESA) FINANCEIRA	266.597,97	185.540,41
(+) Receitas Financeiras	39.241,90	7.104,16
(-) Despesas Financeiras	(28.079,31)	(18.231,38)
(=) SUPERAVIT DO PERÍODO	277.760,56	174.413,19

As notas explicativas são parte integrante das Demonstrações Contábeis.

Vera Maria Pescador
Presidente
CPF 411.356.870/72

Fábio Luis da Motta
Tesoureiro
CPF 4431.299.510-91

Genir Antonio Titton
Contador CRC/RS 37.470
CPF 225.166.700-87

Demonstração das mutações do patrimônio líquido do período findo em 31 de dezembro (em reais)

	Patrimônio Social	Superavit Acumulado	Total
Saldo em 31/12/2018	319.743,27	-	319.743,27
Superavit em 2019		277.760,56	277.760,56
Saldo em 31/12/2019	319.743,27	277.760,56	597.503,83

As notas explicativas são parte integrante das Demonstrações Contábeis.

Vera Maria Pescador
Presidente
CPF 411.356.870/72

Fábio Luis da Motta
Tesoureiro
CPF 4431.299.510-91

Genir Antonio Titton
Contador CRC/RS 37.470
CPF 225.166.700-87

Demonstração do fluxo de caixa dos períodos findos em 31 de dezembro - método indireto (em reais)

FLUXO DE CAIXA DAS ATIVIDADES OPERACIONAIS	Nota explicativa	2019	2018
Superavit/(Deficit) do Período		277.760,56	174.413,19
Depreciações/Amortizações		4.208,84	927,93
Superavit do Período Ajustado		281.969,40	175.341,12
Aumento dos Ativos			
Adiantamento a Fornecedores		(802,90)	
Créditos de Associados		(553.364,12)	-
(Redução) Aumento dos Passivos			
Fornecedores		2.438,12	18.987,85
Obrigações Tributárias, Sociais, Fiscais e Trabalhistas		(3.976,95)	1.796,47
Convênios		470.642,78	-
Atividades de Investimento			
Imobilizado		(29.503,46)	(16.126,35)
Caixa Líquido Proveniente das Atividades Operacionais		167.402,87	179.999,09
Variação das Disponibilidades		167.402,87	179.999,09
AUMENTO LÍQUIDO DE CAIXA E EQUIVALENTES DE CAIXA		167.402,87	179.999,09
Caixa e Equivalentes de Caixa no Início do Período		332.506,31	152.507,12
Caixa e Equivalentes de Caixa no Fim do Período		499.909,18	332.506,31

As notas explicativas são parte integrante das Demonstrações Contábeis.

Vera Maria Pescador
Presidente
CPF 411.356.870/72

Fábio Luis da Motta
Tesoureiro
CPF 4431.299.510-91

Genir Antonio Tilton
Contador CRC/RS 37.470
CPF 225.166.700-87

Notas explicativas às demonstrações contábeis do exercício findo em 31 de dezembro de 2019 (em reais)

NOTA 1 - CONTEXTO OPERACIONAL

A Associação dos Funcionários da Santa Casa de Porto Alegre- AFUSC, fundada em 15 de julho de 1968, é uma associação civil sem fins lucrativos, de caráter cultural e recreativo, que promove a integração dos colaboradores da Irmandade da Santa Casa de Misericórdia de Porto Alegre, preponderantemente nas áreas de lazer, saúde, esporte, educação e cultura.

NOTA 2 – DAS APLICAÇÕES DOS RECURSOS

A Associação Assistencial dos Funcionários da Santa Casa – AFUSC, aplicou seus recursos, integralmente, no País, na manutenção de seus objetivos institucionais, não distribuindo qualquer parcela de seu patrimônio ou de suas rendas, a título de lucro ou de participação nos resultados. Atende ao princípio da universalidade do atendimento, onde não direciona suas atividades exclusivamente para seus associados. Em caso de dissolução ou extinção, a destinação do eventual patrimônio remanescente será para outra entidade sem fins lucrativos, congênera.

NOTA 3 – ELABORAÇÃO E APRESENTAÇÃO DAS DEMONSTRAÇÕES CONTÁBEIS

As Demonstrações Contábeis foram elaboradas e estão apresentadas em conformidade com as práticas contábeis adotadas no Brasil e pelas Normas Brasileiras de Contabilidade conforme NBC TG 26 em consonância com a interpretação técnica ITG 2002 - Entidades sem Finalidades de Lucros, em conformidade com as resoluções do Conselho Federal de Contabilidade – CFC e nos Pronunciamentos, Orientações e Interpretações emitidas pelo Comitê de Pronunciamentos Contábeis – CPC.

NOTA 4 – PRINCIPAIS PRÁTICAS CONTÁBEIS ADOTADAS

- a) Apuração do Resultado. As receitas e despesas são apropriadas obedecendo ao regime de competência.
- b) Caixa e Equivalentes de Caixa. Inclui caixa, saldos em bancos conta movimento e aplicações financeiras resgatáveis no prazo de 90 dias das datas das transações e com risco insignificante de mudança de seu valor de mercado.
- c) Imobilizado. Os bens integrantes do Ativo Imobilizado estão avaliados ao custo de aquisição ou valor original, ajustado por depreciações acumuladas, calculadas pelo método linear às taxas estabelecidas em função do tempo de vida útil estimada dos bens.

Notas explicativas às demonstrações contábeis do exercício findo em 31 de dezembro de 2019 (em reais)

Conta	31/12/2018	(+) Adições	(-) Baixas	(-) Depreciações	31/12/2019	Taxa Anual de Depreciação
Móveis e Utensílios	24.225,04	24.970,46	–	4.690,26	44.505,24	10%
Máquinas e Equipamentos	0,00	760,00		6,33	753,67	10%
Equipamentos de Informática	0,00	3.773,00		440,18	3.332,82	20%
Total	24.225,04	29.503,46	–	4.208,84	48.591,73	10%

e) Receitas. As receitas da entidade são apuradas através de documentos idôneos, entre eles, avisos bancários, recibos e outros, sendo que as receitas de doações e campanhas são registradas pelo regime de caixa. Não recebe doações, nem subvenções de nenhuma Autarquia Federal, Estadual e Municipal.

Eventualmente recebe doações de pessoas físicas e jurídicas para aplicação em custeio contabilizados como contribuições e donativos na receita.

f) Passivo Circulante. O Passivo Circulante está demonstrado pelos valores conhecidos ou calculáveis, acrescidos, quando aplicável, dos correspondentes encargos financeiros.

g) Despesas. As despesas da entidade estão apuradas através de documentos idôneos, em conformidade com as exigências legais e fiscais, por regime de competência.

Notas explicativas às demonstrações contábeis do exercício findo em 31 de dezembro de 2019 (em reais)

NOTA 5 – RETIFICAÇÃO DA DEMONSTRAÇÃO DE RECEITAS REFERENTE AO ANO DE 2018.

Abaixo quadro explicativo referente a alteração nas receitas de convênios;

	2018
Receita Operacional Bruta	761.011,33
Receita de Mensalidades e Anuidades	304.548,60
Receita com Promoções/Eventos	7.733,00
Receita com Convênio Médico	31.567,60
Receita com Convênio Lojista	417.162,13

Vera Maria Pescador
Presidente
CPF 411.356.870/72

Fábio Luis da Motta
Tesoureiro
CPF 4431.299.510-91

Genir Antonio Titton
Contador CRC/RS 37.470
CPF 225.166.700-87



AFUSC

ASSOCIAÇÃO
DOS FUNCIONÁRIOS
DA SANTA CASA